



Bundesministerium
des Innern

Bundesamt
für Migration
und Flüchtlinge

Sve što treba znati o elektronskoj putnoj ispravi



www.ePass.de



Šta je elektronska putna isprava

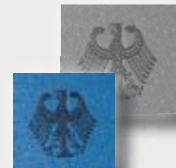

Elektronske putne isprave se tako zovu zbog toga što poseduju ugrađenu elektronsku jedinicu za memorisanje podataka (čip). Izdaju se kao putne isprave za strane državljane, izbeglice i lica bez državljanstva. U Nemačkoj je izdavanje elektronskih putnih isprava uvedeno u novembru 2007. godine.

Na čipu elektronske putne isprave upisani su lični podaci vlasnika kao i podaci vezani za samu ispravu:

- lični podaci su između ostalog:
ime i prezime, datum rođenja, pol, državljanstvo
- podaci o ispravi:
serijski broj, zemlja izdavanja, tip dokumenta, datum izdavanja i rok važenja

Na čipu elektronske putne isprave su pored toga memorisani i takozvani biometrijski podaci:

- na elektronskim putnim ispravama prve generacije (datum podnošenja zahteva od 01.11.2007. god.) fotografija;
- na elektronskim putnim ispravama druge generacije (datum podnošenja zahteva od 29.06.2009. god.) fotografija i otisci dva prsta



Zašto se uvode elektronske putne isprave



Uvođenje elektronskih putnih isprava bi trebalo, kao što je to već slučaj sa elektronskim pasošima, da značajno poboljša i ubrza utvrđivanje identiteta vlasnika.

Osim toga se pomoću ličnih i biometrijskih podataka upisanih u čip na putnoj ispravi onemogućava kako korišćenje isprave od strane neovlašćenih lica tako i njeno krivotvorenje.



Da li stare putne isprave važe i dalje



Da, sve putne isprave koje su već izdate važe i dalje kao što je na njima naznačeno.

Ipak, pre putovanja u inostranstvo bi trebalo svakako da se informišete o trenutno važećim odredbama koje se tiču prelaska preko granice i zadržavanja u određenoj zemlji.

Koliko dugo važe nove elektronske putne isprave



Rok važenja elektronskih putnih isprava za strane državljane, izbeglice i lica bez državljanstva ne sme prekoračiti rok važenja zakonskog prava na boravak ili dozvole boravka dotičnog državljanina.

Elektronska putna isprava za strane državljane se osim toga sme izdati s rokom važenja od:

1. deset godina, ukoliko je vlasnik putne isprave u trenutku izdavanja iste navršio 24. godine,
2. šest godina, ukoliko vlasnik putne isprave u trenutku izdavanja iste nije navršio 24. godine.



Rok važenja elektronskih putnih isprava za izbeglice i lica bez državljanstva prilikom izdavanja istih sme iznositi najviše tri godine.

Putna isprava za izbeglice, koja se izdaje raseljenim licima, važi:

1. 10 godina po navršavanju 24. godine života,
2. 6 godina pre navršavanja 24. godine života.

Koliko košta elektronska putna isprava?



Troškovi se u osnovi upravljaju prema taksama za izdavanje elektronskih pasoša za nemačke državljane.

Prema tome, takse za izdavanje elektronske putne isprave iznose:

- za strana lica, izbeglice i lica bez državljanstva koja su navršila 24. godinu života: 59,00 evra,
- za decu i osobe mlađe od 24 godine: 37,50 evra.

(Na snazi marta 2009. god.)

Gde se čuvaju otisci prstiju



Podaci o otiscima prstiju sve do izdavanja elektronske putne isprave ostaju u državnom uredu za strance.

U skladu sa zakonskim odredbama otisci prstiju se kako kod izdavača isprava (Bundesdruckerei GmbH / Savezna štamparija d.o.o.) tako i kod državnog ureda za strance nepovratno brišu najkasnije prilikom izdavanja elektronske putne isprave.

Zakon ne predviđa postojanje biometrijske baze podataka na nivou celokupne države.

Na koji se način uzimaju otisci prstiju za elektronske putne isprave



Za elektronsku putnu ispravu su potrebna dva otiska prstiju. Otisci se uzimaju skenerom prilikom podnošenja zahteva u državnom uredu za strance. Nakon što stavite prst na staklenu pločicu, otisak se iste sekunde elektronski snima – bez nanošenja boje ili drugih pomoćnih sredstava.

Po pravilu se uzimaju otisci sa oba kažiprsta po tri puta za redom. Softver tada vrši automatsku selekciju najboljeg otiska.

Ukoliko je potrebno, umesto kažiprsta se može snimiti i neki drugi prst, izuzev malog prsta.

Ovaj novi proces podnošenja zahteva za izdavanje putne isprave u pravilu ne traje duže od dosadašnjih postupaka.



Da li su podaci koji se nalaze na čipu elektronske putne isprave zaštićeni od neovlašćenog čitanja



Da, zaštićeni su delotvornim mehanizmom od neovlašćenog pristupa.



i Napomena

Na sva pitanja koja se tiču (sigurnosne) tehnike elektronskih putnih isprava odgovara servisni centar **Saveznog zavoda za sigurnost u oblasti informacione tehnologije** (Bundesamt für Sicherheit in der Informationstechnik)

telefon: 01805 - 274 300
(od 8 do 17 časova za 12 centi/min)

e-pošta: ePass@bsi.bund.de

Na koji način strani sugrađani mogu proveriti koji su podaci zapisani na njihovim elektronskim putnim ispravama ?



Državni uredi za strance su opremljeni elektronskim uređajima za čitanje podataka, pomoću kojih vlasnici putnih isprava mogu dobiti uvid u svoje lične podatke koji su memorisani na čipu elektronske putne isprave.



Koje službe imaju ovlašćenja za čitanje otisaka prstiju ?



Podatke koji su memorisani na čipu elektronske putne isprave smeju čitati i koristiti službe koje su za to ovlašćene na osnovu Zakona o boravku i to u svrhe provere ispravnosti dokumenta ili utvrđivanja i osiguranja identiteta vlasnika putne isprave.

Ovlašćene službe su između ostalih:

- izvršna policijska vlast
- carinska uprava
- služba za izdavanje ličnih isprava i služba za prijavljivanje boravišta
- državni uredi za strance

Pravni propisi o boravištu građana zabranjuju očitavanje podataka upisanih u čip u privatne svrhe. To takođe onemogućuju primenjeni tehnički sigurnosni mehanizmi.

Šta se događa ako je čip na elektronskoj putnoj ispravi neispravan



Svaka elektronska putna isprava se pre predaje njenom vlasniku proverava, tako da se izdaju samo one koje su potpuno ispravne.

Vlasnik isprave se o podacima memorisanim na čipu može informisati pomoću elektronskih uređaja za čitanje podataka koji se nalaze u državnim uredima za strance i na taj način uveriti u ispravnost svoje elektronske putne isprave.



Ukoliko čip nakon izvesnog vremena postane neispravan, dokument uprkos tome i dalje nastavlja da važi.



Impressum

Izdavač:

Bundesministerium des Inneren, Referat IT4 und Referat M I 3
Bundesamt für Migration und Flüchtlinge, Referat 230

Redakcija:

Bundesministerium des Inneren, Referat IT4 und Referat M I 3
Bundesamt für Migration und Flüchtlinge, Referat 230

Fotografije:

Bundesministerium des Inneren
Bundesdruckerei GmbH
Bundesamt für Migration und Flüchtlinge

Produkcija:

Bundesamt für Migration und Flüchtlinge, Referat 230

Izdanje:

mart 2009. god.

Štampa:

Bonifatius GmbH, 33100 Paderborn

Dizajn:

Bundesamt für Migration und Flüchtlinge
Gertraude Wichtrey, Referat 220
Irene Reitzammer, Referat 220